大美晚報

中華民國二十三年八月十六日 (星期四) (第五三四號) (本日六頁) 中華郵政特准掛號認為新聞紙類

今日 舞刊 新秋專號 請讀者注意

鮮美淨素調味上品 味精 天廚味精廠出品

榆關謠熾 居民紛逃平津

日俄戰機漸趨成熟 日將佔奪東路

綏芬河戰謠西延白俄多遷家 逮捕東路俄員開始初步挑釁

(路透哈爾濱十五日電)綏芬河之戰謠、顯向西延，今日此間接訊、一面坡之白俄現紛紛售其家具等物、而遷往他處、其售價僅及原值三分之一、亦足徵人心之恐慌矣、

(路透哈爾濱十五日電)今日此間有日軍用飛機一架由五十米達之高處墜地、駕機員頓時殞命、失事原因未悉、

東路俄員被逮捕：加緊對俄壓迫：

[塔斯社伯力十五日電]此間接訊、八月十三日深夜已開始將中東路東段負責路員大批逮捕、計蘇籍路員之被捕者凡十九人、內有重要車站如一面坡．馬爾吉(譯音)．海林及綏芬河等站之站長、據哈爾濱熟悉時事者稱、此次逮捕實為一計劃遠大之挑釁之開端、其目的在「證明」舉凡中東路東段無數次之「匪」患」、擊破毀車軌、襲擊車站及路員居住地帶、「匪類」綁架路員、以及路員及其家屬數月來所身受之橫暴摧殘等等、均由路員自身所主持、據可靠方面消息、此番拘捕僅為事態之開端、以後將陸續逮捕蘇籍路員數十人、同時日軍方面擬於該路東段實行戒嚴、以便實際佔奪、對方於中東路出賣談判之際、常備加壓迫、而上述步驟均為此項計劃之進展云、

綏芬河領館職員：並未參與陰謀：

[塔斯社莫斯科十五日電]倫敦一著名報紙載哈爾濱通訊一則、內稱蘇聯領事館職員數人、因陰謀暗殺滿洲官員、業於綏芬河車站被捕云云、經塔斯社多方探詢、證明綏芬河蘇聯領館職員絕無一人被捕、同時哈埠電訊稱蘇聯領館職員參與陰謀云云、顯為哈埠不逞之徒所揑造、蓋彼等最近正加緊其挑釁行動、以令日蘇邦交趨於緊張云、

駐哈俄總領受辱：對滿提出抗議：

[塔斯社伯力十六日電]蘇聯駐哈總領斯拉夫茨基為滿洲國警察局刑事調查部主任白俄斯托馬洛夫無禮凌辱、代理總領已向「滿洲國」交涉員提出抗議、斯拉夫茨基乘因公事赴莫斯科、當車過博克圖站、科氏車廂、並要求斯氏交出文件、斯氏即步入其所居間隔內、故請該警留步廊內、詎知科氏不允其請、科氏即有醉酒之態、取出證照、同時因其小孩正熟睡於間隔內、遂入其居處、斯氏出示外交護照及滿洲當局允予衛屬保護之公函交驗後、科氏仍持其有恃無恐之態度、擅行非禮之行動、[illegible]按該白俄警士對於斯氏所施非禮、唯此事終以斯氏之極重持重、遂免更大之糾紛云、

波羅的海俄海軍：演習成績甚佳：

[塔斯社列寧格拉十五日電]蘇聯海軍在波羅的海舉行巡航演習、國防委員長伏洛希羅夫及海軍總司令奧爾洛夫均參加、自八月八日至十一日共演習數次、其項目有水雷艦反擊潛水艇與戰艦等、伏洛希羅夫於評定此項演習時、特別指明潛水艇與飛機之成績、並承認波羅的海艦隊各戰艦個別行動及共同作戰方面之訓練、頗有進步、伏氏除技術問題外、特別注意於海軍上下之日常生活及文化工作云、

法報論日方詭計：佔奪東路貨運：

[塔斯社巴黎十五日電]「谷提丁報」載日本帝國主義對中東路談判所用之挑釁辦法、該報稱、「滿洲國」受日人之指使、必將提出較蘇聯所引述者更低之價格、此外、為減低該路之價值與重要計、已用種種手段將中東路貨運移至日人新近築成之鐵道、」該報結句謂、「不僅如此、當局對於蘇聯行政及路員方面已製造一切困境矣、」

襲擊日特務機關：四十人被檢舉：

[電通哈爾濱十六日電](本日記事解禁)本年三月在伯力之日本特務機關室內有一夜警被殺、搜查犯人之結果、始悉係抗日份子襲擊特務機關計畫之一部、旋檢舉四十名、然其黨徒尚有七月八月再襲擊此特務機關之計畫、且據其黨羽之供狀、首謀者確尚在伯力蘇聯總領事館內、

中央軍追擊連江殘匪 福垣諸皆安謐

匪傷亡枕藉落荒而走 國軍仍在奮勇搜剿中

[日日社福州十六日電]中央軍□□師追擊連江殘匪、前晚在距福州約八十里之□□劇戰頗烈、匪傷亡枕藉、落荒而走、國軍仍奮勇搜剿中、

[日日社福州十六日電]尤溪之匪、已被我軍四面包圍、糧食斷絕、謀突圍不得逞、匪部人心大亂、即將崩潰、

[路透福州十五日電]福州諸皆安謐、昨各報載福州城外有激烈戰、□□砲台發砲消息、此說完全無稽、昨經閩省某司令部來電否認、謂閩垣近郊早已無匪蹤、何從激發、現要塞防務嚴密、省垣人心安定、治安極鞏固無虞、殘匪多遠在尤溪、大田、永春等處、已被我軍分別包圍、即將澈底殲滅云云、可見前項消息完全出於謠傳也云、

張發奎明春回國

患肝病赴挪威療養 月內轉往美洲遊歷

[倫敦特訊]中央委員張發奎、自前年十月辭去第四軍軍長職務來歐考察後、已將兩載、在此期間、張氏偕其夫人曾前後遊歷意、法、英、德、比、土、希臘、捷克、瑞士、瑞典、丹麥、西班牙、葡萄牙、南斯拉夫等二十餘國、對於各國軍事、政治、經濟各項、俱有精密之考察、最近復應荷蘭鹿埠國民黨支部及華僑會館之請、於七月七日前往遊歷、九日鹿埠全體華僑一千餘人、在華僑會館開會歡迎、盛極一時、當地警察亦到場保護、秩序井然、[illegible]張氏已由荷蘭返[illegible]月內轉往美洲遊歷、預計明春可返國門云、

榆關謠熾 居民紛逃平津

日軍移城外演習 英艦駐泊者頗多

[本報北平十六日電][illegible]日軍、自昨晚[illegible]移出榆關城外演習[illegible]英艦停泊[illegible]人心極度恐慌[illegible]

蔡廷楷亦有召回說

[外論社廣州電]中央當局以五全會開會期近、對於國內各派不能不精誠團結方法、傳香港一報紙南通京通訊、謂蔣造成一堅固對外防線、此間[illegible]召回蔡廷楷張發奎使協力共赴國難之意、[illegible]

宋今晚可抵京 昨偕韓在魯閱軍

訓話勉為國奮鬥

[本報南京十六日專電]宋宅息、十五日偕孫宋子文由濟來電、謂一二日內返京、如十五日晚能起程、十六日下午六七時當可抵京、

[中央濟南十五日電]十五日早七時、宋偕韓在辛莊檢閱第三路軍濟部隊二萬餘人、宋子文為[illegible]行閱兵式、次分列式、並表演槍術劈刀、刺槍等、均佳、先由韓介紹宋子文訓話、勉以為國奮鬥、[illegible]

交部借款四十萬鎊 完成九省電話網

兩年內可望竣工

關於交通部計劃完成九省長途電話網之事、已向庚款委員會借款四十萬鎊、購買英國勝人數設電話用之各種材料、此計劃中之數設電話者、有浙江江蘇山東河北河南湖北湖南安徽江西等九省、第一期計劃由南京經上海至杭州之線、由南京沿京浦路至北平之綫、由鄭州之鄭州之線、及由南京至漢口之四大幹綫與由九江至南昌、由漢口至長沙、由濟南至青島、及由天津至山海關之四支綫、此多係待英國材料到著後興工、兩年內有完工之希望、而京滬線當可最先完成云、

張公權 赴華北考察

中國銀行經理張公權氏、為謀發展華北農村金融起見、日內由滬乘車赴平津一帶考察、預定南旋後、日期尚未定、俟考察結果、進行救濟云、

江浙絲商請組織 統制廠絲推銷會

由褚慧僧等擬具意見書 赴青京謁宋陳請求採納

[新聲社]江浙絲業領袖褚慧僧、沈驊臣等、鑒於華絲之慘落、特擬具組織統制江浙廠絲協會意見書、由褚氏乘暑假期內親赴青島謁全國經濟委員會常委宋子文、赴南京謁實業部長陳公博、請求採納、於今晨返滬、記者晤褚氏於私邸、承告經過詳情、分誌如下、

分謁宋陳

余氏自抵青島後、即將所擬具之組織統制江浙廠絲推銷協會意見書、送全國經濟委員會常委宋子文表示贊同、允返滬後再行從長計議、經道南京時、即往訪實業部長陳公博、允將意見書研究後、再行核辦、至於江浙各地絲廠業同業公會、已與上海市商機絲織業同業公會主席蔡聲白等協商、均表贊同、允提交該會大會討論、目前華絲外銷停滯、B字等級標準絲、約華幣四百二十元、維持開工之絲廠、上海為三十三家、無錫為十八家、浙江為十七家、但均時輟時作云、

組織理由

褚沈二氏所擬之組織統制江浙廠絲推銷協會意見書理由、我國蠶絲事業、歷史甚久、近年外受日絲之打擊、內感經濟之壓迫、以致[illegible]

疏通銷路於國外、其結果必致栽桑製種育蠶繅絲、各種改良計劃之推進、俱生障礙、本年繭價、已跌至育蠶成本之下、然照最近絲價、絲廠繰絲一担、仍須虧本百餘元、以奄奄一息之廠商、殊無人經營絲廠、即無人購買乾繭、勢必相率倒閉、農村無人育蠶栽桑、根本將傾、改良奚益、是其癥結所在、實由於銷路停滯、欲求疏通銷路、非有完全之組織、實施統制不為功、江浙廠絲、依最近兩年統計、每年生產約為五萬担、除兩省綢廠、可銷去兩萬担外、所須推銷國外者、不滿三萬担、單就美國市場言、每年需要廠絲五六十萬担、區區此數、何患不能推銷、說者謂我國廠絲品質不良、故為美人所摒棄、須先改良品質、而後可與日絲競銷、此說誠是、然繭質之提高、機械之革新、決非一蹴可幾、而蠶絲之危殆狀況、岌岌不可終日、年內如無辦法、明歲養蠶繅絲、俱難續命、況行銷美國之日絲、定為標準者、其品質與我國字等級廠絲相等、彼能銷、我獨不能銷、其故安在、考其重大之原因、實有兩點、第一、日絲在歐美市場、均有推銷機關、宣傳招徠、不遺餘力、儲存絲約之絲、常有五萬担至十萬担、足供廠家之需要、我國廠絲對外貿易、仍守舊法、待外人來滬定購、價格變動、危險甚大、[illegible]

具體辦法

辦法、(甲)由政府指定委員若干人、江浙絲業團體、各代表若干人、組織統制江浙廠絲推銷協會、以管理江浙推銷、(乙)統制江浙廠出品、發展外銷市場、及其他關於江浙兩省絲廠出品、劃一等級、穩定內銷市價、貿易保證等事務、(丙)統制江浙廠絲推銷協會設總事務所於上海、設分事務所於法美之紐約兩埠、為廠絲推銷機關、內地得要縣設辦事處、(丁)由政府撥現金一百萬元、(或以公債作價)為統制江浙廠絲推銷協會基金、以本協會之擔保、充作押款、押匯之用、(戊)江浙兩省境內、各廠繅成之絲、凡在江浙兩省協會所及分事務所登記、將出品牌名條份、及存儲場所、呈報本會、由本會同商品檢驗局取樣、送請檢驗局、依照等級、封錯印、其檢驗費等[illegible]

從速組織管理機關、統制推銷、以圖挽救、乃該會常務委員中、有因專心籌劃製種栽桑、無暇旁騖他事、有因專謀自身銷路、無遑顧及他人、此案遂遭擱置、比聞大部會同財政部、提出救濟蠶絲方案、於產銷雙方、兼籌並顧、欣慰莫名、惟上陳兩大原因、前者定蠶計及後者如何補救、尚未宣示嘉謨、政府果能年籌三百萬金、補助江浙出口廠絲、則華絲與日絲比價、當然不成問題、否則價格懸殊、國外雖設推銷機關、華絲仍無去路、輔成等顧慮及此、籌有根注之法、擬請組織江浙廠絲推銷協會、完全實施統制、以內銷之盈餘、補外銷虧耗、如是則國內絲價、可以穩定、國外可以暢銷、以廠絲做押款、匯之、金融界亦必歡迎、政府之担負較輕、農之受惠則一、當否敬候採擇、商

要工作、(二)每年六月十一月、由本會邀同綢廠代表、議定廠絲各等級之成本、其推銷國內者、按照成本、加餘利百分之十、為固定市價說明、絲廠連年虧本、舊商停業、占十分之九、資本家咸視此業為畏途、不致再試、本年收繭開工者、大半屬於舊廠職員、勉籌少數資本、以圖糊口、倘絲價不能穩定、江河日下、則若輩無本可虧、非停業不可、現上海絲廠、已有一部份停閉、故欲維持絲廠、必先穩定內銷絲價、使之不傷成本、然江浙兩省度量、每年約計五萬担、內可銷二萬餘担、尚有二萬餘担、必須設法推銷國外、方免滯積、但國外市價、斷難固定、按年不能不隨國際市場情勢、以為各國成本加百分之十、[illegible]

[illegible]

黃郛又謁蔣 商華北戰區問題

日內返京晤汪後即北上復職 陶尚銘到平商整理戰區交通

(本報南京十六日電)行政院息、黃郛十五日又謁蔣委員長、商華北戰區問題、一二三日內返京晤汪後即北上復職、

(本報北平十六日電)陶尚銘十六日晨抵平、晤殷汝耕、商整理戰區交通事、

海外黨部 指導人民團體辦法

中執會通令三項

[本報南京十六日電]中執會十五日令海外黨部指導人民團體辦法三項、(一)黨部能公開地方對該地同情本黨之人民組織團體、由黨部依法指導其進行、(二)黨部不能公開地方對該地同情團體由黨部酌量情形相機指導、(三)黨部不同情於本黨之我國人民組織團體、無論該地黨部是否公開政府標關對該團體之立案、與監督均應徵得該地高級黨部之意見、

日對華府條約 隨時可宣告廢棄

特別注視預備會議

[電通東京十六日電]海軍省軍務局長吉田善吾少將、昨赴外務省、訪東亞局長、會談約一時餘、關於日本對華府條約廢棄、及預備會商對策等等態度、意見大概一致如下、(一)華府海軍條約之廢棄、可以隨時通告、此乃條約上之權利、日本政府隨時行使此種權利、決不躊躇、(一)對十月再開之預備會商、以誠實之態度臨之、並要求英美提示具體的意見、相互開誠充分討論之、(一)此項預備會商可為判斷事實上能否開正式會議之重要機會、故視其結果如何、須準備適當之應付之策、

十萬年以前 北滿已有人類棲息

日本德永博士之新發見

[日聯社東京十六日電]曾於七月十六日再次渡滿之早大教授德永重康博士因得外務省對華文化事業部之援助、在哈爾濱郊外顧鄉屯地方勾留一月、行使大規模之發掘工作、現已事竣、已於一二日前回國、此次在哈爾濱南方基羅注入松花江之支流河畔顧鄉屯一帶地方、掘出十萬年以前之珍貴動物遺骨、並發見該項遺骨上有人工彫刻之痕跡、將與世界學者加以考究、據謂北滿地方在十萬年以前已有人類棲息、於此可以證實、極堪注目、德永博士此次在該處發掘所得之動物遺骨等件、共計數千點、分武箱計二十個、業已攜歸日本去矣云、

德政界表示驚駭 興登堡遺訓發表

儼指希特勒為國家之柱石 懇青年效忠國家無忝厥祖

[路透柏林十五日電]希特勒總理發表故總統興登堡元首已命發表之政訓、此文假時引起政治的驚駭、今悉乃由前副總理巴本應故總統之子興登堡大佐之請而呈希特勒者、文內對德國政治與經濟之不實、及外交關係之惡化、表示遺憾、並有一驚濤駭浪中何時有一柱石以保全德皇與此國家乎之問語、一九三四年五月十一日續書一篇、文曰、「余謝上蒼得生見德國之復活、余之總統希特勒與其運動、已向德國人民消釋階級爭見、而作永久團結進矣、余今與德國人民永別、切望一九一九年余所抱之期望、而後此徐之成熟者、終能完全試行吾民歷史上之使命、余對祖國前途、具此堅決之信念、余能安然暝目矣」云云、又普一驚濤駭浪中何時有一柱石以保全德皇與此國家一語、乃一九一九年所書、興登堡總統心目中今繼以希特勒為此柱石也、興登堡總統政訓奉斷逾、並嘉許國防軍與參與中歷恢德國青年效忠國家、無忝厥祖、並嘉許國防軍與參與德國復興工作之人物、總日、德國為保全歐洲計、必容其生存、而世界對此不能領悟、閱時久矣、今欲使加於吾人之梏桎、得以解脫、當徐徐圖之、而勿驚動眾、奮起抵抗、夫而後始能安然達此目的、假令余之許多舊同志不能諒解此種手續之重要、則余所簽定之國家法令、實為時勢所必要、歷史上自有公評」云、

巴本抵奧 備受冷淡

[哈瓦斯社維也納十五日電]新界對于德國新任駐奧公使巴本氏表示冷淡、並謂德國內部種種之事、皆在阻巴本、使不得盡其任務、巴本氏原定本日下午一時三十分抵阿斯本飛機場、乃遲至五時三十分始到、與之同來者有其助理人員車樹斯基克特納二人、皆從本年六月三十日事變之會經被捕者、巴本着遊動衣由飛機中走出、向德國使館人員致敬、故意用一希特勒式禮節、對駕駛員告別時亦然、巴本旋乘汽車赴使館、有警察三十人乘車護送、奧國政府無任何人員前往迎接、

中行總裁 為希宣傳

[哈瓦斯社柏林十五日電]德國中央銀行總裁沙赫特博士、作宣傳演說、由經濟上證明、當於七年之間、以最高權界予希特勒政府、沙氏謂「希特勒以前之舊政府、所負外債較之美國四十年間為開拓富源而負之債為數尤多、故希特勒所負責任、較任何政府為重、本年冬季工業上原料之供給、所以成一最難之問題者、吾人不能不歸咎於馬克思主義之政府」云、

奧籍黨軍 繼續解散

[哈瓦斯社柏林十五日電]奧籍國社黨軍之解散、實際上已切實進行、被解散之黨軍、有運往德國內地者、有編入工作營者、亦有送往東普魯士之波米拉尼省及西列基亞地分配於農家從事耕種者、更有若干人用於修築道路者、據若干方面消息、似解散時、曾感遇困難、因有若干黨軍、始而不願脫去制服、迨既易便服之

今日中常會

[中央南京十六日電]中央十六日晨開一三四次常會、到葉楚傖居正張繼邵元沖石青陽焦易堂覺生谷正綱陳立夫吉珊汪兆銘丁惟汾苗培成等二十餘人、汪兆銘主席、決議案摘錄如左、(一)通過修正宣傳工作考試辦法大綱、(二)關於先師孔子誕辰紀念會決定二點、一、孔子遺像應置於總理遺像前之案上、二、孔子紀念歌在未經教育部製定頒發以前、暫缺、(四)下星期一總理紀念週及廖仲凱先生殉國紀念指導報告、(五)其他例案、

要人之動

△顏惠慶[中央青島十五日電]顏惠慶十五日午後乘盛京輪抵青、擬談再住半月、俟天氣涼爽返津、預備入協和醫院療養、

△張惠長[中央青島十五日電]張惠長乘普安輪到青、張擬萬國療養院、張談來青無任務、祇慕青市風景、特來遊覽、

△王世杰[中央牯嶺十五日電]王世杰十五日晚抵牯、此來係應蔣委員長邀向軍官演講、王定日內離牯、

△班禪[中央歸化十五日電]班禪十五日下午二時率大小堪布隨員衛隊等百二十餘人離綏赴包頭、定十七日轉赴伊盟宣慰、

△王靖國[中央歸化十五日電]王靖國十五日由包頭來綏、據談、兩行經過地方、到處農村破產、金融凋敝、所幸當局尚能奮發圖強、力挽狂瀾、

魯省徵民夫 防備決口

[中央濟南十五日電]省府電飭魯西各縣準備民夫四五千人、以備長恒決口水到魯境、後施工抵禦、

土默特旗組 改革旗制會

[中央歸化十五日電]土默特旗改革旗制促進會、十五日開首次會議、決向蒙藏會經省府呈請改革旗制、

美國旱荒中 食糧無虞

嚴懲囤積居奇

[路透華盛頓十五日電]有人因旱災之結果向羅斯福總統探詢美國之糧食狀況、今日羅總統答稱、糧食充足、不虞缺乏、如有囤積居奇者、查出嚴懲、決不寬貸云、本週美國糧價格漲起百分之〇五、較上年之兩年半來之最高者、

喬裝搭客 海盜劫船

[路透哈爾濱十五日電]今日海盜三十人、喬裝搭客、佔據開往滿口之商船一艘、殺死船人、搶十人、內有日人二、俄人、盤船長便至距哈埠北約三十哩之某地、旋既抵該地、獲擄二百人、乃搜劫該船、並擄華人三十名而去、

美人香皂

福祿壽香皂　紅腰欖油香皂　裕華皂片

每塊均附聯合贈品券 各大公司洋貨店烟紙店均有代售 本埠裕華化學工業有限公司

骨痛精

一切瘋濕骨痛渾身骨節痠楚等症，如屢醫屢藥無效者，請即購服

一經試服 奇效立見

上海濟華堂藥房發行

本藥房自八月十六日起門市部不論本牌出品及化粧品衛生藥品滿大洋五角概贈聯合贈品券

請購本頁所列各號出品 可獲聯合贈品券

聯合贈品券共有五千券。一千券。一百券。五十券。二十五券。十券。五券。四券。三券。二券。一券。四分之三券。半券。及四分之一券。十四種。

各處得來之聯合贈品券。不論種類。均可合併。任意掉換贈品。例如某項贈品。須十二券掉換一件者。可將四券三張。或三券四張。或用其他方法湊足十二券。即可掉換。

贈品共有七百餘種 聽憑揀中 請以一券換閱聯合贈品目錄

聯合贈品掉換處

一、總掉換處：南京路先施公司
二、上海中法大藥房：總店及支店
三、特約烟紙店：本埠特約烟紙店一百二十五家專換具本牌出品三喜牌十種贈品
四、外埠：各地中國旅行社分社內

開幕犧牲品掉換處：南京路先施公司內　跑馬場麗華公司內　小東門福安公司內

開幕犧牲贈品。計二十五種。共十萬九千九百件。價值壹萬二千元

每人每種限掉一件 掉完即行截止

聯合贈品股份有限公司謹啟
上海四川路一一〇號 電話一九五八九號

先施公司

ATWATER KENT 愛開牌無線電

EVERSHARP 愛寫牌 自來水筆 鉛筆

綢緞部 疋頭部 襪房部 文具部 無線電部

同時贈送聯合贈品券 購貨一元以上即可得贈

贈送聯合贈品券 各色[illegible]

泰豐罐頭食品公司

上海南京路中市

本公司創辦迄今已有二十九年歷史首先發明機製各種罐頭食品上等餅乾備受中外歡迎茲爲引起購者興趣起見先在下列各種貨品附送聯合贈券其餘出品容後贈送再行登報通告

罐頭：鳳尾魚　紅燒牛肉　五香鴨肉　肉鬆魚　架座鶏肉　冬菰鴨肉

餅乾：必得寶　乃士　馬利　杏仁　巧格力　桔子　鹽餅　玫瑰

再者本公司自八月十六日發出之貨箱均有贈券惟市上間有存貨而未經贈者致或發現並無贈券等情因純粹已密封無從調換惟此種存貨必爲數無多不先通購貨者[illegible]

現代美容劑 百雀羚 面霜

柔化肌理 消除斑痣

上海中法藥房出品

國貨龍虎牌 人丹

防治痧疫 應效如神

麗華公司

新到秋季應時貨品

綢緞部 疋頭部 襪部 中西雜貨部 文具部 五金部 化粧部 皮箱部 女鞋部 洋什部 玩物部 中西餐部

同時贈送聯合贈品券 購貨一元以上即可得贈 特價貨不在此例

天一味母

調味珍品 內附贈券

天一味母廠出品

雙十牌牙刷

兄弟牙刷公司

大鹿牌絲襪

完全蠶絲織造 的確價廉物美

每雙附券 計有五千券一千券一百券二十四種

大陸機廠啟 法租界唐家灣德祥里

A.B.C. 內衣

中國內衣公司

先施牙膏

注意內有聯合贈品券

用最高貴原料 賣最公道價錢

先施化粧品有限公司出品

老九和綢緞

全部削碼大廉價 自八月十六日起至八月卅一日止 並再加贈聯合贈品券 人人可得 多購多贈

上海南京路望平街口

高貴婦女均愛用孔雀化工社出品

是國貨化粧品界之革命軍 是舶來品之勁敵

特送聯合贈品券

南方汽車公司

附送聯合贈品券

電話 80008 南市電話二二二三

附設 南方汽車行 出租

四川商店

贈送聯合贈品券

凡購銀耳參燕滿洋一元即贈五券多則以此類推

此項優待辦法只限南京路總店 拋球場分店暫不舉行

立鶴牌 面盆器皿

第一門市部 第二門市部 第三門市部 第四門市部

中華琺瑯廠出品

屈臣氏汽水

可口可樂 朱古力水 鮮橘露 檸檬露 檸檬水 沙示水 橘子水 香蕉水

清潔衛生 滋潤解渴

可口可樂每瓶五分只可換聯合贈品券四分之一券 其他每瓶每二只可換聯合贈品券四分之一券

掉換處 一、南京路先施公司內聯合贈品掉換處 二、四川路一一〇號廿六號房間 三、江西路三七號屈臣氏汽水廠

天然冰菓鹽

英國

解熱 開胃 大便利

大瓶一元二角 每磅十五分 小瓶每包一枚 二五分 各大藥房均有出售

卍字醬油

附送聯合贈品券

卍字每瓶二角附送聯合贈品券一券 重耐每瓶五角附送聯合贈品券二券

萬康醬園出品

蔴蘇葉牌潤滑油

省費15%

贈送25券

中國製油廠出品

鵝牌衛生衫

溫軟服貼

五和廠出品

美蜂牌手套

附送聯合贈品券

美豐織造廠

三友實業社出品

馬利工藝廠出品

茂昌

贈送聯合贈品券一月

大華實業社主要出品

贈送聯合贈品券

大華墨水 大華美髮霜 留蘭香牙膏 留蘭香牙粉 大華驅蚊膏 大華蚊烟香 大華漿糊 大華膠水

汪裕泰茶號

好頂茶葉

亨得利

南京路新新公司對面

鐘錶 首飾 眼鏡 修理

今日起凡滿洋一元贈聯合贈品券多購多送

名人牌

包內附送聯合贈品券

五千券 一千券 一百券 五十券 十券 二券 一券 及四分之三券

REX CIGARETTES

OMEGA 亞米茄錶

TISSOT

天梭錶

亞浦耳燈泡

贈品辦法

各種可樂燈泡每只贈半券

各種哈夫燈泡每只贈一券

紙限本公司上海發行所門市部十萬券贈完爲止

金山牌

廣協書局

上海北京路一四〇號

經理牛津大學哥倫比亞大學兩國書公司原版西書

發行中華護士會護士學校用書

經售中華醫學會中華衛生教育會醫學衛生書籍教會用書

接辦前協和書局各項醫書

老人牌白葡萄乾

福安公司

南市唯一百貨大商場

小東門中華路

鶴牌毛巾

每打包內附有聯合贈品券

新秋專號

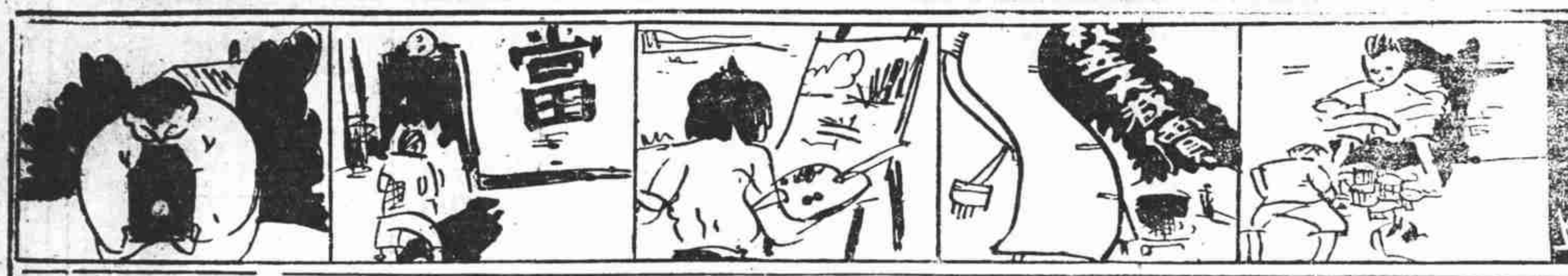

新秋漫寫

正如流水般的不斷地在流着，季節也跟着時代之輪的旋轉而變換。暑之無限漸漸隨炎夏的消逝而斂跡，新秋姑娘娟娟新妝，姿容答答地降臨到人間。從黃昏到天明，便是她的黃金時期。

○上海人除了女人以外，根本是不會領略到新秋姑娘的丰韻的。惟有浮沉在大自然懷抱裏的鄉村裏的人兒，從第一片梧桐樹葉的凋落而感受到一些秋意——知道了新秋姑娘的芳蹤已近。金風，便是她出巡的旌旄；玉露，便是她下嫁的彩輿；涼爽，便是她給予人們唯一的結晶。

○氣候，已不是那樣的燠亢，新秋姑娘賜予都市女兒的是特別優厚。在都市女兒的衣襟上，蝴蝶似的在飛舞，格外顯出曲線美的波動。漫漫長夜，金風吹露生涼，無疑地，再用不着袒胸，露臂，裸腿，赤足雖是在秋綠罩給包裹着中的一部份，却絲毫不曾掩沒了牠的神秘性。當然人們仍然會對着這一部份在發怔！

○飲冰室的旗兒，仍然在微風中蕩漾，但，已不期然而然的減少了氣焰；西瓜，也冷落地躺在屋子的角落裏打鼾——雖然顏色仍是一般的翠碧可愛。這些，都和秋扇小姐遭遇了同樣的命運而被捐棄。在這兒，當然還有不少錯過懷春過程而在呻着秋婦怨調子的人兒在嘆息，悵惘，啜泣！這可不能怨我們的新秋姑娘，因爲她也同樣地有遇人不淑之感——她是嫁給一位肅殺之神。（秋郎）

一秋風秋雨愁煞人」的一點詩情的點綴而已，何況今年長長的暑夏尾巴上還緊跟着一隻虎：老虎還是這樣熱辣辣，那是無足怪的了。

在上海，雖然也像別的地方一樣到處長着樹生着青枝綠葉，可是從綠葉的掩擊聲裏，所發出的秋的第一次沙沙音調，一般上海人是根本沒有這樣的閒心境去領略的。秋，上海人大多是不知會「秋聲」的。他們所陶醉的是爵士樂的旋律，女人們的嬌笑，清脆的碰杯，以及不願聽而且無法不聽的隆隆市聲，與窮人們的悽呼。至於秋，除非他們一直到看見黃葉在滿地飛舞時，他們才會多嚷一聲「冬天快來了」而已。所以在上海一般人是沒有秋天的，秋天一樣的熱天看是連着當夏天一併至於當夏天裏，所以把秋天看作夏的延長……可是當然又當別論。

天了。秋不過，在這是終於閒始讓秋又未深到，所以秋的標語表暴的，雖然還沒到深刻而露骨常飲冰的，程度人們每天仍在照中怎麼呢，要喝檸檬台啤酒等納涼傳會憂心是替冠生園的月餅宣傳的話，在他們到季節等等的飾下進出，像從前的一樣，綠色的務實還不以是進到臨前而較，一始終并不以秋得減少過人數，至如今百度們上正在揮着汗，一手拿於他以在秋中的月餅熱，…月餅目繁多的一一大品，雖然製名是秋中還有的一個多月大可，但目前事實像一一鑑…，……

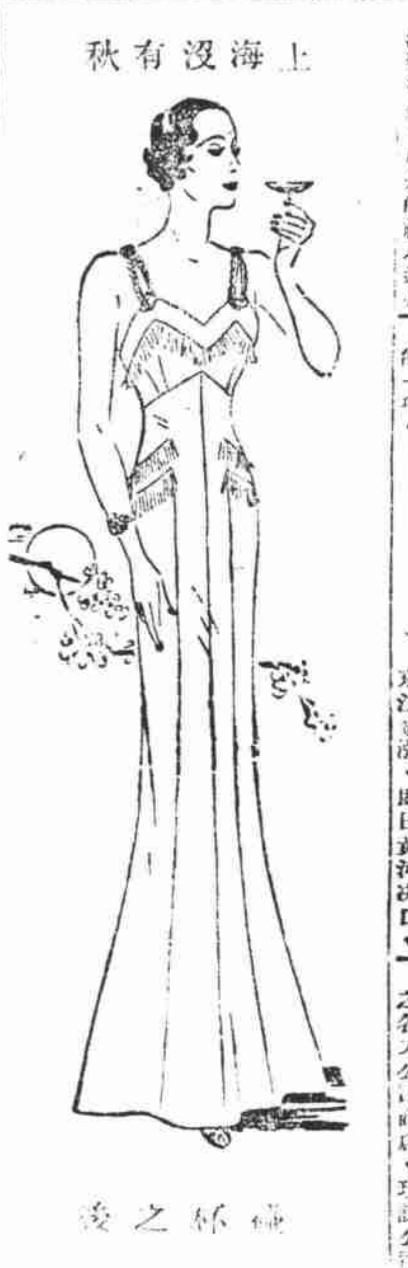

秋在上海

（倍夫）

雖然寒暑表上的水銀，已經從一百零四度降到了九十幾度，可是這天，還是這樣的燜熱，要說秋已來了，真叫人有點不相信。

但，論季節，確然是秋了。而且，深夜與清晨畢竟是涼爽得多，所差的祇不過是……

此外各商店裏，大家在忙着秋的點綴品，第一是從事窗飾的變換，接着便是計劃揚着秋季大減價的招徠，你一定會覺得這在最近的將來見到的。

還有，就以今天說吧，今天爲舊曆的七月七日，俗稱七巧節的，戲院和遊藝場裏，都排演着牛郎織女的天河配，此事雖屬無稽，但也不能不列入秋的點綴品裏的一項。

如此新秋

我不會學詩人們的迎秋歌秋悲秋，甚而至於送秋，我更不會像自命爲時代先生們的描寫秋之夜或是頌詩秋之神，放着眼前的秋，我祇覺得啼笑皆非，對秋無言。

眼前之秋，作何景象：水災，旱荒，匪禍，外患，無一件不使國內的同胞，日處於慘苦掙扎呼號求救的現狀中。更一觀察國內的要人們，儘管高喊着團結，依然閱存而離心的現象，眼前之秋，如是如是，秋爾你真不愧爲肅殺之神，更加重了人們的降臨的悲愴。

眼前之秋，秋熱如虎，窮人們望雨降臨，把酷熱掉，如今是大失所望，農人們望雨降臨，新秋，秋風秋雨而俱至。惟願新秋，挾秋風秋雨而降，新秋啊，助新的炎威，着着熱，秋啊，偏之所爲如是如是。

你們是不換秋雨秋風，可是，你的老友秋潮俱來，何以永遠片刻不離，害得全國各處，儘喊水災，不曰黃河決口，即曰京江泛濫。

可是，慘有趣人們的秋興，作秋遊，遣秋懷，在悲秋，他在賞秋，秋之於衆人殊酷，秋之於我，更何必在此景象，說許悲天憫人而無補於秋的呢。（老巧）

… 言歡，有的是乘人於危，感城外，有的是奔波逃命，性恐不及，有的是庭癸類呼，楞腹堪憐，同是一樣的人，遭此兩樣的歧待，一樣的秋，而有兩樣的遭遇，秋若如此，更有何言。

鷺鷥湖畔之初秋
攝於朱賀臣

四川商店　贈送聯合贈品券

八月十六起購貨一元即有五分，只限南京路總店分店暫不舉行

本埠新興事業之聯合贈品公司，其辦法已散見各報刊載，法良意美，已博得一般人之贊賞，其參加聯合贈品辦法者，皆爲本埠著名之各大公司商店，現該公司贈品公司八月十六日開幕日起，在南京路（山西路東首）總店，凡購銀耳參燕滿一元，即贈聯合贈品券五分，多則類推，此項優待，只限南京路總店，拋球場分店暫不舉行云。

已定本月十六日開幕，地點即在先施公司內樓下。本埠以專售四川銀耳著名之四川商店，不獨以專售銀耳規模偉大著稱，其經營方面，亦極認眞，如贈品一項，向不以普通乏味之品，隨便塞責分店（創設已有多年，拋球場老店（現改爲分南京路）總店（山西路東首）三月南勝風景照片，及今年四川名爲開幕時，贈送之玻璃照相架，新均新奇精美，爲別家所未有，頗爲一般顧主所喜愛，此次該店亦以聯合贈品辦法甚美，極合當前市面之需要，已毅然加入，亦定於聯合贈品……

新秋的飲食

關於新秋的應市點綴，要寫起來，細細招手算算，真是多着呢？例如說吃的吧，在夜半深巷中高喊着，哀惋悲壯的有「燙手糯……糖白菓」。水菓中則有嬌小鮮紅微帶酸甜滴的海棠果，清脆欲滴，紅如櫻桃制開來水汁汗的紅綠水菱，以及象徵着滑膩圓臂的嫩塘藕。諸如此類，數不勝數。

可是因爲秋的信號，而惹起愁思的畢竟還是當了春季衣服換夏裝的窮朋友。

唉，秋之爲物，和秋未有特別關係，要人們，如是如是。年照樣，往年的防汛工作，今年更加上了一重旱災，那更害他們忙個不了，天天喊着救災，天天開着會，形式上看來，要人們眞憂心國事，愛民如子，骨子裏呢，那就不敢說了。

廬山結論，要人們的秋會，山海關外，各國軍隊的秋操，江浙兩省的秋收絕望，湖北省方面的秋糧缺乏，黃河流域的秋汛決口，鬧匪一帶的共匪乘秋大舉，這其間，苦樂不相同，安危不相伴，有的是折衝樽俎，杯酒……

秋感

（之秋）

金風習習，枕簟生涼，節序又屆初秋，民國二十三年以來，迭遭兵燹災禍，尤以人民流離，慘苦爲最，莫不在九秋時節歲歉之與，是秋氣肅殺，天有以使乎，及至今夏，酷熱迫人，滴雨未降，禾稻龜裂，秋收絕望，饑民自殺，啖膽粮草，儼如無告，云「麥秋至，熟殺至秋同列」，且秋收冬藏，古有明訓，然今歲及夏已荒，秋既無收，何來冬藏，「又禮曰秋之爲言也，……是近世人事不古，……心厭詐，天絕秋收，其天意使農民愁乎，惟余意不然，既欲苦農，莫若先絕污奸商與丘八而誅之，奈若其不見乎檢關東敵，還武威，藉此初秋，大事秋操，國內丘八，對內則殲敵邀功，莫不爭先，對外一見敵兵，心神惶駭，不去長期抵抗，即日變更戰策，又不見乎污吏貪官，素食尸位，營私則不惜奴顏卑膝以媚敵，則妻小充人腹妾而甘心，更不見乎奸商所爲，惟利是圖，兒孫儘可爲人作馬牛，腰纏不可不豐，凡此食汚禍國殃民，毒逾虎狼，人人誅而天誅之，其宜也，今不絕彼而先懲哀哀之農民，豈非以我華胄之裔，務農之國，農爲民食所繫，今行苛薪之計，先絕秋收，以斷民食，然後使食汚奸商不誅自誅，不滅而自滅，同歸於盡乎，奈一般食汚卑日處門加於人民，收刮盡於錙銖，巨天絕其食，而彼血尿已足涼「腰纏十萬貫，騎鶴降東歟」，則有何從得而誅之，秋夜捫心，是有感焉。

新秋時節之飲食問題？

新秋時節，不宜多食油膩葷腥，最好每餐蔬菜中加入「觀音粉」少許，則既富滋養，又合衛生。

中國化學工業社出品　各埠均有經售

四川銀耳

有治病多種特效

真正四川銀耳，性質不熱，不燥，功效滋陰，補腎，男女老幼，各種虛弱，皆可常服，偷能以此作食品，本店專售此貨，不敢以次貨攙雜，敬請各界注意。

完全冬天服食，健腦補血，婦女保證功效，銀耳近年價廉，多假貨，或購者認明本號名稱，選擇上等最佳貨物，可謂確實。

上海四川商店啓　總店：南京路山西路東首　分店：南四川路拋球場老店

中國人請飲國產泉水精製

烟台啤酒

注意：烟台啤酒瓶蓋十個可換上等毛巾一條，各大公司及洋酒店均可掉換

特別贈品：自即日起凡購烟台啤酒，每打贈送大盒……烟台啤酒總經理處

光明咖啡館

電話三三三五六號

設備宏偉　價目經濟　泡煮高超　春申獨步

靜安寺路跑馬廳對面大光明影戲院隔壁

舞國春秋

預約二月

上海廣門路新新四十號　振社出版部代售處

二馬路江西路口

樂鄉飯店

午餐晚餐每客一元五角

優待券每本十二張售洋十五元

電話一八三三二　一八三三三

營業時間上午七時至夜間二時止

冷氣全部　樓上樓下

秋裝唯一之標準衣料

辛豐織綢廠出品

九二綺：七五績：最爲摩登曼妙

發行所天津路乾記美　電話九二七五〇號

各大綢緞局均售

冠生園中秋月餅　質料名貴　人人配胃

維也納花園跳舞廳

上海空氣充足之唯一地位寬暢之跳舞廳　舞女高尚　花木扶疏

重金聘請美洲專家佈置

一九三四年

跑馬廳高爾夫球場

每逢星期三六日下午五時起舉行茶舞大會　不收門票

市政府特許發給水電執照

廣南水電工程行

計劃大小水電各項工程裝修電機馬達太平龍頭

蓬路六百十一號　電話四〇九六七號

金牛牌美國鮮橘水

隨開隨飲　鮮甜可口

美國鮮橘水廠出品

總發行所上海北蘇州路二二六號　電話四〇六四一號

地址：靜安寺路大華路口　電話：三五三四四・三一五七七

如家庭宴會學社團體一切活動廣告……

大美晚報
Ta Mei Wan Pao
AFFILIATED WITH THE SHANGHAI EVENING POST AND MERCURY
社址　上海愛多亞路十九號三樓
電話　八四〇八〇—六—七—八—九
電報掛號　八四〇八
發行者……POST-MERCURY CO., FEDERAL INC., U.S.A.
發行人……石克雷(T. O. THACKREY)
(星期日照常出版)

評「胡漢民對時局談話」

(轉載香港南華日報社論)

五全會近，凡有所活動者於會前發表政見，冀取得國人同情，故胡漢民先生昨有對國內外政治重要談話之發表，律以歐美政治家通例，殊無足怪，本來此次五全會，依法召集，須有重大使命，即黨務之如何整理，憲法之如何修訂，內政外交之如何推進，尤重且大者即國難之如何應付，一切一切，皆繫於此，換言之，民族與黨之生機，亦寄於此，故凡屬國民黨內忠實同志，應在黨的民主集權制下，於此關頭表現其力求團結之精神，愛國國民，應在黨的訓政下，表現其擁護政府憫本黨以期步調統一之誠意，反此而為範圍之外議壞言動，在黨員固應受黨紀制裁，在國民亦未可恕。

胡漢民先生於上述談話中，多所抨擊，或則不免氣盛，以言黨的領袖團結，似難如期，殊使觀者失望，仇者快意，此真深堪惋惜者，然吾人對於胡先生談話，如出洋是否事實諸點，非關國家大計，不欲置論，特對解決遠東問題之根本主張，頗滋疑慮，謹以之敬質胡先生，檢自九一八事變後，外交問題嚴重，國內人士，有主積極武力抗日，有主運用外交結聯日，此為最顯著之「武力」論與「外交」論的兩大主張，中央政府權衡利害，內定國難期間之外交方針，遂有所舉動，獨情外交政策與外交原則不同，外交原則雖可示諸內外，而外交政策則因客觀事實環境所決定，無可諱飾，外交政策則含極度之秘密性，不能宣示，致失運用之效，且此時之外交，異常複雜，尤非「武力」論或「外交」論如是之單純，於是中央方一舉一動，論者或以不明真相，或以出於意氣，遂爭相攻擊，胡漢民先生則力斥中央所訴之國聯等為投降英美，而自處於主張積極抗日之「武力論」者，蓋根據以往胡先生對外交主張，蓋針對中央之不能實力抗日，故主武力而忽視外交，中央不能實力抗日，胡先生則詆為投降日本，中央訴諸國聯進行國際技術合作，則詆為投降……以為捨武力之外，實無其他，此蓋者胡漢民先生之對外主張也，以上主張，吾人稍一檢閱國內情況，共匪未清，戰備單薄，能否宣戰，一目瞭然，於此不必置辯，所令人驚疑者，則今次胡先生發表談話，乃主張聯合□□□□四國，以求遠東問題之解決，曾幾何時，竟前後矛盾至此，則豬者胡先生之力斥中央投降……，是又何說，遂者，胡先生或者以年來主張，陷入空論，轉者憬悟，轉而主張運用外交乎，然就胡先生所謂美英法中聯合……，此為空論，與昔者等，胡先生之言曰，

「遠東問題，關係世界和平至為重大，故欲維持世界和平，必先解決遠東問題，但該問題至今所以未得解決者，要皆諸友邦對遠東之政策運用不當所致，昔美國抗日抗俄，既無結果，今復聯俄制日，徒陷前轍，美德法皆民治主義之國家，主義相同，在遠東之利益，亦無衝突，英決不會侵佔美之菲律濱，美亦不取法之安南，法必不奪英之星加坡，可知危害列強在遠東之利益者，惟有日本，設美英法中能聯合一致，解決遠東問題，則誠屬易事，今則尚未能聯合一致，使日獨稱霸東亞，而促成世界第二次大戰之危機，實可惋惜，日本今日之如此□□，蓋有見及此，彼認定諸友邦因本身利害衝突未能一致，始則藉防赤禍於亞東，而得列強之諒解，繼而在中國肆意侵略，且公然反對列強干涉中國問題，要之，倘美英法在遠東仍持其『捨易取難』政策，惟有失敗，是以余認為遠東問題之有效的解決，厥在美英法中能切實聯合，則雖不戰，亦可遂解決之目的……」

于此，吾人有須請教於胡先生者，諸友邦對遠東之政策運用不當，致遠東問題不能解決，固也，但胡先生亦知諸友邦並不自認其國策為不當，而必如胡先生之意共循一致之軌轍乎，所謂美國抗日抗俄，聯俄制日，未免過於膨脹之談，實則美國遠隔重洋，早已確立門羅政策，但使不礙其經濟利益，舉世皆可為友，何必獨仇日本，至各國之利害關係，據胡先生談話，皆屬片面的判斷，殊忽整個的國際連帶關係，如此遂謂美英法中可以聯合，談何容易，即四國可以聯合矣，為問中國究得若何利益耶，集西洋民族之對立、自東方門戶洞開，已見其然，苟中國自招之，自無不樂於利用，昔者李鴻章則為此種主張之第一人，而日本益恐懼以肆其吞噬，同時沿海要塞之被撤者亦以此，今昔無殊，誠以不能自固者不能結鄰，試問美英比之與我聯，舍誕吾肥美外，有何所求，此為獨之罵中央投降……之快論，今請以還質諸胡先生，胡先生其不以為忤耶，吾人已屢言之，國難深重至此，與斤斤於求外援以自保，毋寧圖自立以自存，果吾國能上下一心，精誠團結，泯除私見，共濟艱難，則縱人合而謀我，我猶可應付裕如，大道顯然，何須多為空論，若夫徒執一己之成見，罔顧國家之安危，自私其私，自黨其黨，則民族淪亡之禍且至，幾乎復有高談空論之餘裕也，詩云，「謀夫孔多，是用弗集，發言盈庭，誰敢執其咎，如匪行邁謀，是用不得于道，」質諸胡先生以為然否。

中央運動場

1 依巴拉　2 依甲蘇　3 依捨多　4 拉來　5 杜拉地　6 爾地兒
1 亞爾培地　2 古巴龍　3 皮浪多　4 歐蘭加　5 普登巧　6 后蘭多

本場香檳每張二元下月三號當衆開獎頭獎獨得壹萬伍仟

代售處　天主堂街一號　中央運動場辦事處　亞爾培路本場

大美晚報　今晚精彩播音情報

六時起

▲市音……週率一三四〇週波
玫瑰團：「歌唱」
(前奏曲)
木人舞(張　如)
花生米(曼　娜)
西宮詞(張　如)
小小畫眉鳥(魚華露茜)
萬里尋兄(蝶衣琳琳)
勇健青年(張　如)
悲秋(露　茜)
春又來(蝶　衣)
夜來香(張　如)

▲元昌……週率一一二〇週波
藝音社：「歌唱」
篇目由聽衆點唱

▲東方……週率一〇二〇週波
妙音團：「歌唱」
平沙落雁(前奏曲)
夜來香(張　君)
你不見(黃　韻)
太平花(陳競芳)
吹泡泡(嚴　鶯)
花生米(顧　玲)

老九和綢緞局
削碼大廉價　再加大贈品
購貨一元即有奉贈　多購多贈
不限時間　贈品數百任客揀選
地址南京路望平街口

七時起

▲華東……週率一三六〇週波
夜花園裏(黃　韻)
回來吧(陳競芳)
顧留音話劇團：「話劇」
今晚播！變珠原

▲大中華……七時至八時
大上海社：「歌唱」週率一一六〇週波
嫁給勇士吧(耐　雲)
南海美人(珍　珍)
丁香山(麗　娜)
可愛的春天(綺　影)
薔薇之姿(耐　雲)
偉大的愛(珍　珍)
哲學的祕訣(麗　娜)
跳舞教師(綺　影)

哲學的祕訣
聰明的人，不可不事點哲學的秘訣！望着月，時圓時缺。看着花，時開時謝，你要想到世界上的一切。
(麗娜小姐唱)

八時起

▲友聯……週率八八〇週波
一切如同花與月
觀音劇社：「觀音戲」

熱血之花
華國雄在外作戰三年，但是要想探訪舒劍花是消息杳無，在軍事不定之後，華國雄就退伍歸去了，他的父親華有光，就把舒劍花的靈柩消息隱瞞着不告訴他，但是華國雄一到家之後，就去拜訪舒劍花的母親，總於把劍花死的消息由她母親嘴裏流露出來。

▲東陸……週率六四〇週波
朱耀祥趙稼秋：「彈詞」
今晚播兒女英雄傳

▲上海……八時至九時
週率一一〇〇週波
蔣如庭朱介生：「彈詞」
今晚播：一三笑

▲華東……週率一三六〇週波
妙音團：「歌唱」
寄生草(前奏曲)
全部麻雀和小孩(本團全體)
姊妹花(顧　沁)
丁丁當太太(馬甌芬周茶)
愛的花(陳競芳)
花弄影(張　君)
喜相逢(黃　韻)

九時起

▲富星……週率九二〇週波
上海無綫電劇社：「話劇」
今晚播—寄生草
八時半至九時一刻

▲明遠……週率九六〇週波
明月社：「歌唱」
恭賀新禧(白　虹)
拒絕(張　靜)
航空救國(黎明健)
蛾眉月(白　虹)
夜戰場(張　靜)
梅花接老爺(黎明健)
哥哥愛我嗎(白　虹)

▲東方……週率一〇二〇週波
觀音劇社：「觀音戲」
今晚播—姊妹花
八時半至九時一刻

▲定安……週率八六〇週波
玫瑰團：「歌唱」
春馬(前奏曲)
音樂戀愛(張　如)
花弄影(琳　琳)
待別快車(露　茜)
漁光曲(曼　娜)
瞎子算命(魚華蝶衣)
謝謝毛毛雨(張　如)
快樂家庭(露　茜)
春江花月夜(張　如)

春江花月夜
呀！這金色的夢，使我常想起那美麗的春江花月夜！呀！已往的情景，要使我不能不想起那春江花月夜！你的愛，充滿了我的心！我這青春之火，將為你而沸騰。
(張如小姐唱)

十時起

九時一刻至十時一刻
看！血紅的嘴唇，驕要和我接吻！

▲建華……週率七四〇週波
李昌鑑播音劇團：「閒聲戲」
今晚播—靈魂的復活
九時半至十時半

▲中西……週率一〇四〇週波
玫瑰團社：「話劇」
今晚播—雙花記

▲利利……十時至十一時
週率一二四〇週波
妙音團：「歌唱」
到春來(前奏曲)
謝謝毛毛雨(顧　沁)
燕雙飛(羅　鶯)
叮叮當太太(陳競芳)
漁村之樂(黃　韻)
長記得(韜　玲)
姊妹花(陳競芳)
漁光曲(黃　韻)

十一時起

▲建華……週率七四〇週波
十一時一刻至十二時一刻
妙音團：「歌唱」
雙飛蝴蝶(前奏曲)
可愛的春天(顧　鴻)
謝謝毛毛雨(羅　鶯)
昭君怨(陳競芳)
吻着陶醉吧(黃　韻)
舟中曲(韜　玲)
西宮詞(陳競芳)
漁光曲(韜　玲)
小寶寶(張　君)

▲元昌……週率一一二〇週波
陳瑞麟：「義俠傳」

今晚開篇—黛玉探病—
瀟湘妃子不勝愁，萬種想思一種羞，逢人未便殷勤問，不知寶玉身體痊愈否？為將兒女嫌疑避，不覺忘形不自由，咫尺兩邊如萬里，睽違一日似三秋，禍根只為香羅帶，開說梨園年少優，在人前偏要賣風流，情庭不顧兒嬌怯，打得他皮綻肉開鮮血流，父子渾似風馬牛，幾度怡紅書院裏，關情探問向床頭，未曾啟口先流淚，見帶血紫痕兩腿浮，不免私心關痛惜，致將神佛暗中求，相看未便多言語，只索隱隱悲傷暗暗愁，難以撫摩輕聚手，怕只怕多言賣了頭，雖然久後成佳耦，猶未曾經月老謀，空懷惜玉憐香意，漢上桑間敢效尤，相親相近不相侔。
詞載咪咪集三期六十六頁

鴿
瘦霖先生：貴社篇目，深盼擲下—編者

甜歌集出版
本埠安納金路三三號元昌廣告公司廣播電台。近鑒於愛好歌曲者日見增多，特請施朝張佛二君合輯「甜歌集」一種。內載「姊妹花」「好朋友來了」「漁光曲」「小寶寶」「歸鄉」「情作之歌」「小羅哥」「悲秋」「奇異酒店」等附譜歌曲七十餘首，并有「歌曲題名」搜羅達三百多種。每本六角。

讀者呼聲

報紙者，社會之耳目也！社會間種種罪惡，實罄竹難書。將長此任其在黑暗中蔓延滋長乎？曰：不可！蓋不平則鳴。惟有盡量揭發之耳！爰本此意，闢「讀者呼聲」欄—即外報所謂READERS' FORUM—用以褒貶時事，藉申公意而資觀摩，庶幾稍盡報紙指導社會天職，以符為民喉舌之實耳！茲並擬訂規約如后(一)文責由作者自負(二)註明真實姓名及住址(三)發表時署名聽投函者自定。(四)編者有刪改權(五)攻訐及阿諛個人者不刊(六)來稿登否，一律不退還(七)不給酬。—編者—

不要把離婚當生意做！
她說：讀報時「越看越氣！」

本來我是不歡喜看報的，自去年聽了我老師的話，她說：「報上載有國家大事，人民生活現象等重要事情，不可不看；你以後試試看，一定要養成看報的習慣。」我自聽了他的忠告後，便真的去試試看，每天總是硬了頭皮，限定了一定的時間去看報；一天一天的下去，倒也成了習慣。的確，報上載有不少的要事，看後很有感觸的；就對於離婚的各方面，真使我越看越氣了；既乎氣得我又要不高興看報了。為什麼呢？待我一細細說來：離婚不是成了現社會所風行的一件普通事件嗎？且是解決夫婦間情感破裂的一個極妥的辦法；這是誰都承認的，也不用我大驚小怪的特特提及是嗎？不！那是很值得我們注意的。離婚既是一件挽救情感上的良好辦法，那麼為什麼女子方面要求贍養費呢？並且總是獅子大開口的要求幾千元；這究竟為的是什麼呢？男女還不是同樣是個人嗎？為什麼要有贍養費呢？因為有了贍養費，於是有一部份女士們把離婚當作商業做了；今年同甲結了婚，一不對就要求離婚，要求贍養費；明年再與乙結合，結果未嘗不如此。她決不是甲乙兩人便止了，接着正有丙丁……呢！照這樣子，明明她已誤解了贍養費的真義了！所謂「雖曰愛之，其實害之；」這句真是對極了。因為她有了贍養費，昏昏的混了過去，根本沒有想到什麼事業不事業的路上去。不過、女士們！你們也得替自己想一想，這樣的商業能做得一生嗎？當然，誰都知道是走不住的！今天突然作此一篇，很誠懇地希望着女士們，快快醒悟吧！切勿走上這條走不住的路！萬望看後，切勿罵我倒戈呢！
智女士　八、十三、

從南京到保定

自南京到保定，共四日路程，約三千二百數十里，所經為中原之腹，當四達之衝，地踞北方，與江南情景、頗有不同，茲將沿途風光及保定所見，作一簡單敘述、以告讀者、

環滁之山

遠見滁州，使我猛憶歐陽永叔之醉翁亭記，是記起句云、「環滁皆山也」、其西南諸峯，林壑尤美，諸峯林壑之美固如所言、然環滁則未必皆山、蓋滁之東南為一望平原、環滁之山、僅北西南三面而已、記安在車中、望西南諸峯、默念昔日歐陽永叔與滁人遊醉翁亭之樂、心神都醉、年來農村破產、人民困於衣食之奔走、殊感痛苦、雖今亭址猶存、且經修葺一新、惟昔日之樂、已不可復得矣、滁州通稱南滁州、以北有同音之徐州、故得斯名、環滁之山僅三面、環徐之山、則幾無隙可尋、此為余親身所歷、決非虛語、徐州地當津浦隴海兩路之衝、形勢甚為扼要、曩日黃河經其城北時、有高山、有平原、有大水、楚霸王建都於此、實不亞於今之首都、徐州名勝古蹟之多、亦為津浦道上所罕見、如子房山、為昔日留侯運籌之處、九里山、為楚漢一戰而定勝負之地、雲龍山之禹王碑、放鶴亭、東坡遺墨、乾隆御筆等、均極寶貴、而霸王墓、范增墓、則尤為騷人墨客憑弔之所、

中州一瞥

「一蕩蕩平原、極目千里、」此張其昀先生素描中州之語也、誠然、記者此番遊歷、適當高粱黍等農作物、欣欣向榮之際、中州一片碧色、與江南無異、阡陌連綿、過處見山田成梯形、相畔之村落、中州之城、有築土城者、有不築土城者、視其居民之多寡而定、一特殊之建築物、即牛馬糧食之稈、堆如塔、冬日作柴、大墳墓、四周剪成圓形、有全部黃土者、甚有光滑之致、蓋防雨水之侵蝕也、中州之產物、豆麥高粱而外、又有棉、瓜、梨著稱、每年運往上海者、為數頗鉅、歸德之京西瓜、水分極富、民十九年、余曾親嘗其美味、此次過境、瓜類均未上市、小販叢在車站喚賣者為桃與杏、而桃獨多、余等曾在碭山、商邱、民權等站、購食不少、每枚代價一大子、(計二十文、隴海路一帶、洋價五千文)、實大江南三倍、其實既小、回憶在京購桃時、(須三十文一枚)味更不佳、兩相比較、何啻十倍、

黃河鐵橋

前月二十九日清晨、余等一行事、車過黃河鐵橋中、因得細觀此中國有數之巨大工程、並得一覽黃河之偉大、心曠神怡、愉快無似、鐵橋全長三千公尺、合華里六里、橋墩之多、恐全國各橋無出其右、余曾數得其墩數為一百零一、段數凡一百、每段長約三十公尺、南北兩大段、繫有完好之鐵欄、中間一大段、則尚付闕如、橋之南北兩端、各設有車站、南稱黃河南站、北稱黃河北岸、橋之上方、河幅稍寬、河床平坦、一如平地、大抵三分之二之河面、盡露黃沙、水流甚急、墩腳之十數丈、多被刷削、下望黃河、面積寬廣、當朝旭初升之際、晨曦映紫、倒影反射於河中、加以水波之蕩漾、若無兩岸之草木、幾令人似處身雲霧中、辨不出何者為水、何者為天也、黃河與長江、同具深長之意味、茲將兩者之容貌、作如下之比較、一、黃河雄偉、長江清麗、二、黃河滔滔、長江滾滾、三、黃河如從天上來、向天上去、長江如從山中來、向山中去、四、黃河多泥沙、與水同色、(黃色)、遙望僅知一條寬水、不知其有沙洲也、長江水島分明、無水之地、飄呈綠色、與波濤之白光、大異其趣也、五、黃河少見船隻、有之、僅幾艘極小之漁艇帆舟而已、長江中常見汽輪兵艦、上下如織、到處成羣、六、黃河似白髮老翁、精神矍鑠、動中含靜、長江恰如壯年將軍、縱寬千里、動靜無恆、

太行山脈

余等自過黃河、經新鄉北行後、沿途風光與中州所見、又有不同、甲、為鄉村屋舍與人民衣著有十分儉樸者、亦有十分奢侈者、不如中州、乙、即中州一帶之樸素而勻淨、而新鄉以北、則目不見丘陵、西依重山、在相距百里原、層巒疊翠、與平漢鐵道外、平行而立、此山何名、即地理上大書特書之斷脊山脈太行山是也、為山西河北之天然界線、由西南向東北方向、綿延數千里、構成故都之枕、保定西面、奇峯削壁、極秀之像、可使平漢鐵道之旅行者、心嚮往之、

保定素描

余居保一月矣、由於軍紀之束縛、未能致察保定之自然地及人文地理、然亦嘗漫遊城內外之公園、古蹟、名勝、與其形勢、亦嘗乘便而入平康(妓館)、粗淺之記述、似亦不無參考之價值、爰略誌各情如下、

該處形勢

保定位置於河北西部、與北平天津、鼎足分立、稱為河北第三都會、綜核其交通、人口、商業財富、均不若平津遠甚、惟物產稍豐耳、言其形勢、以記者觀之、無甚謂也、背京漢鐵路之右、僅一小河通於天津、外、右為太行主峯所阻、倘不左、又如石家莊之能控制山西、民十八年、政府議決建河北省會於此、其後、竟省府遷設津門、皇皇府令、無形收回、非無自也、

社會情形

保定民風淳樸、生活程度低微、貧民擊月得三元、即可生活、農民耕種甚勤、絕少荒地、城中商業、除原有街市外、另闢南關、生意尚佳、城西之一所、規模雖小、出品極好、街衢衛生、警察不甚負責、中等學校有六七所、學生程度與平市等、駐軍除六一師三千五百餘人外、尚有第二師七千餘人、分紮南門外老飛機場、及東門外軍官學校、淫業方面、有頭、二、三、四、五、等娼門不下三十餘家、均在城內、生涯不惡、城內秩序甚好、鮮聞滋事消息、報紙有兩種、一日民生日報、一日實報、篇幅狹小、內容簡陋、不足觀也、

遊樂場所

保定遊樂場所有二、一為城中之蓮花池、一即城南之中山公園、蓮花池之面積甚小、僅一立方華里、昔為蓮池書院所在地、今改作清苑縣民衆教育館矣、布置為純中國式、極精巧幽雅之能事、處其中、觀蓮花之紅艷、顧亭台小橋假山花木之錯落有致、聞蟬聲之清脆、既賞心、又悅目耳、誠保定唯一勝地、中山公園、昔名城南公園、建於清鼎革後、曹錕任直魯豫巡閱使、駐節於保、公餘無事、輒出城散步、目擊公園頹圮、咸然憂之、遂慨然解囊、修葺一新、並植柏樹千數株、迄今叢茂蔽天、造成極合消夏之場所、園中除各種人工點綴外、有保府河(河名尚未知、或云淸府河、遂因之)、自城西蜿蜒而來、經園向東而去、夾河楊柳、蜂巨欲抱、故當赤日當空、暑內不堪悶坐時、攜書或持竿、河邊柳下、顧清流之激灩、聽蟬鳴、觀魚樂、亦人生之樂事、又當茲西瓜上市時期、園中之西瓜小販、頻呼「一大子」一塊之聲、從隔林中隨暑飄來、輒令人垂涎不止、記者散步園內時、適遇此景、曾口占一絕云、「烟迷保府河邊柳、綠上假山石後窪、扁柏滿園消夏地、隔林人喚買西瓜、」假令豐子愷先生到此、當必有一幅絕妙之漫畫也、

大光明戲院　二時半　五時半　九時一刻　賈克哈萊傑作　懺逆夫妻
南京大戲院　(日)二時半　五時半　(夜)九時一刻　露絲蔡德頓傑作　孽海遺恨
大上海戲院　三時　五時半　九時一刻　吉士馬立斯主演　刀光血影
新光大戲院　內部裝修　暫停營業
北京大戲院　二時半　五時半　九時一刻　露絲蔡德頓主演　女性　大洋三角　五角　七角
金城大戲院　二時半　五時半　九時一刻　王人美　談瑛　湯天繡　主演　漁光曲
中央大戲院　(日)三時起　(夜)九時起　劉春山登台表演　萬花樣(二集)　價目小洋三角四角
浙江大戲院　七時半　九時半　羅克與盧別林　滑稽會串　大洋二角四角

國泰大戲院　三時　五時半　九時一刻　戰事巨片　凡爾登血戰　夏季價目　六角　一元　特別優待
巴黎大戲院　三時　五時半　七時半　九時半　羅克主演　戲迷傳　日三角　五角　七角　夜四角　六角　八角
榮金大戲院　三時　六時　九時　陳玉梅　周峯　主演　唐伯虎　樓下二角　樓上三角
辣斐大戲院　三時　五時一刻　七時一刻　九時一刻　伊林黨許傑作　娘子別動隊　大洋二角四角
光華大戲院　三時　八時半　二場　胡蝶主演　啼笑姻緣(三集)　小洋二角　日夜一律
黃金大戲院　准八時開演　尚小雲主演　新天河配　三角　八角　一元　一元五角　二元
東南大戲院　(日)三時　(夜)八時　胡蝶　阮玲玉　合演　白雲塔　大洋二角　三角　日夜一律
共和大戲院　二時　四時　七時　九時　武俠巨片　紅蝴蝶(三集)　大洋一角二角

夏令配克　三時　五時　七時　九時　歐文　莎莉　合演　國法難容　(日)三角　六角　(夜)五角　八角
卡爾登戲院　(日)三時　五時半　(夜)九時一刻　鶼鶼雙飛
虹口大戲院　三時起　十一時止　羅克主演　滑稽集錦　大洋二角　四角　日夜一律
威利大戲院　三時　五時一刻　七時一刻　九時一刻　戰神之敵　二角　四角　日夜一律
融光大戲院　三時　五時一刻　七時一刻　九時一刻　力與愛　三角　五角　八角　一律大洋
新中央戲院　三時　八時　二場　胡蝶　阮玲玉　主演　白雲塔　(日)小洋二角　(夜)大洋二角
蓬萊大戲院　三時　五時　七時　九時　胡蝶主演　紅淚影　一律小洋二角
明珠大戲院　三時　七時一刻　九時一刻　鐵血紅粉　小洋二角三角

卡德大戲院　三時　七時　九時　巨片　野人記　小洋一角二角
西海大戲院　三時　七時　九時　興登堡血戰記　上下一律小洋二角
明星大戲院　三時　八時　二場　王元龍主演　雌雄劍(全部)　新訂夏令價目小洋二角
萬國大戲院　三時　七時　九時　可愛的仇敵　小洋一角二角
東海大戲院　(日)二時四　(夜)七時　九時一刻　陳燕燕　鄭君里　主演　奮鬥　新訂夏令價目小洋二角三角
百老匯戲院　歇夏暫停
天堂大戲院　三時　七時半　九時一刻　王人美　高占非　主演　都會的早晨　價目三角
山東大戲院　三時　七時　九時　胡蝶主演　綠林豔史　價目一角二角

吳淞發現女屍 揚州人丁史溫
飽經風霜終至財盡人亡
捕房已獲戴玉金饒炳南

揚州婦人丁史溫、現年三十二歲、容貌皎好、性蕩好淫、前爲遜清顯宦曾任某鐵路局局長顧某之妾、嗣因史溫與顧某手下之汽車夫史女權又名史阿才（揚州籍、現年三十八歲）者姘識、發生肉體關係、顧某遂不聲不響、暗中給史溫以巨款、令其自尋門戶、並將該汽車夫解僱、一刀兩斷、了却孽緣、後史溫與史二人即賃屋同孚路大中里十號、實行雙宿雙飛、儼若夫婦、時史固一文不名之窮措大、史溫乃出所蓄、供史開設南京汽車公司於愛多亞路、由史自任經理、日後營業發達、史亦漸擁巨貲、當南京汽車行開幕後、史溫本人亦時至行中遊玩、其時適行中賬房安徽人饒炳南（現年二十五歲）、史溫一見傾心、頗有

相見恨晚

之概、遂又姘識、而對史之感情日淡、嗣後史溫又向法院控史遺棄、其意本欲與史斷絕關係也、官司打至南京最高法院、結果以史並無遺棄行爲判決無罪、自後史溫與史之瓜葛終算了清、惟其時史溫所蓄已大部化去、手頭拮据、不得已乃在大中里家中開設燕子窩供人吸煙、以資度日、不料饒炳南于去年間由友人之介紹、相識妓女老七、日見史溫色衰、故一闋情絲盡數爐於老七、對史溫自然不若前此、史溫自知終非長久之計、亦願與饒拆散姘頭、乃由友之調解、饒方允以三百元之脊付史溫作津貼費、其後

兩不相關

乃本月十一日晚間十一時、史溫在家接得饒之電話、令史溫至大世界附近某旅社接洽交涉、此時燕子窩中有與史溫同鄉之徐正戚海衛路四百五十六號理髮店老板余潤祥（年三十九歲）正在吸烟、史溫因彼爲燕子窩老客、遂請余代爲照顧、本人即披衣裝扮出門、直至夜間三時尚不見回來、及至四時許有子窩等候不走、余在燕子窩照管燕子窩、當時余氏雖覺可疑、亦不能有何舉動也、乃本月十一日清晨六時許、吳淞砲台灣西首無線電台附近荒地上、忽然發見一

無名女屍

年約三十餘歲、服裝靡麗、絕非鄉村居民、頸上有致命刀傷八刀、且眼窩被戮甚深、血肉模糊、該管七區總署得報、撥派地甲、報請地方法院派員檢驗、查屍身血跡不多、僅頭部等處稍有血跡、且血呈黑色、至於草地上、毫無血跡、察其行狀、或係預先以毒藥謀害、而後移屍該處、用做小販用之小刀戳傷也、當時查無屍屬、即飭善堂收殮、該案發生後、翌日各報盛載記事並照片、詎嗣後有丁史溫之表姊王張氏發現報上所載像片與其表妹相似、即持丁之照片至威海衛路訪余潤祥、余亦覺有異、急於本月十三日偕王張氏至吳淞七區總署報告、繆

核對相片

確實無疑、乃詳細查問余潤祥、余當場即言欲破此案、即詳告上述等人、並將丁之歷史、並報告被害前數日之行動、與夫拆姘頭等事、總署即飭十四號探目章銘生持公文到公共租界捕房請求協助、拘戴玉金饒炳南等二人、捕房遂派探於昨晨六時半到大中里十號將戴玉金拘獲、蓋戴正在該處任燕子窩老板也、後又查饒匿居法租界霞飛路[illegible]、同法捕房包探至該處將饒逮捕、轉解公共租界捕房、經調查後、饒當場承認與丁史溫有姘居關係、今晨捕房將上述二人解送第一

特區法院

由吳推事在刑八庭傳審、捕房律師張夫[illegible]在庭詳陳被害之經過後、並稱現丁史溫被害地點究在華界、抑係租界、則被殺時決不在吳淞之荒地上也、不得知、蓋查屍身形狀、則因之、請庭上將本案改期候查明再訊、如今日七區代表能證明確在華界則可請當場轉解歸

管燕子窠

一客菜飯、繼即步行至大世界吃、我即起身、先至大中里、抵達時約在二時許、再詰之第二被告、據饒炳南供、我在汽車行爲賬房、而史文樓即史阿才者爲副經理、丁史溫時來訪史文樓、日常見面、我遂與丁相識、並無曖昧行爲、緣史文樓雖與丁姘、惟丁年老色衰、且所蓄已化盡、即起遺棄之念、乃故容氣、謂我與丁發生關係、冀以此解脫丁之糾纏、又丁在汽車行有股份數千元、在丁與史文樓打官司時、丁即

□云、次即由七區探目辛毓生上庭報告經過、亦不能證明案子發生於何處、繼後吳推事詰之被害、據戴玉金供、我向住居法租界打鐵浜三百五十一號其姊陳戴氏家、去年在法租界芝蘭街、開賭場時起與丁史溫相識、八月十日夜間十二時許打鐵浜家門口、丁赤來告我、謂彼欲與史阿方同赴蘇州、我即令前往大中里照

暗殺史溫

追索抽回股份、史思吞沒、實遂[illegible]三一批欲久之再回滬也、至于我與丁拆姘之事、全係虛構、實則並無有此等情形云、吳推事再傳陳大金子訊問、大金子係丁甥女、住居燕子窠作女傭、其續母之事、當有所知、乃據陳大金子供年十七歲、本居沽路成都路九十八號、丁係我阿姨、我在阿姨家住已二月、曾數次見饒來即退出、六月初曾見饒與阿姨打架、自打架後即不時時來、八月十日前往何處去不知、惟八月十日有王顧二人到家勸和解等事云云、吳推事核詞、即批諭明丁史溫之被害地點再訊、戴玉金饒炳南二人還押、候查二被告辯護律師起稱、饒在飛利紐約南京霞飛四家汽車行任職、係正當商人、請求交保、庭諭案情重大、交保不准、

二姑娘經驗所得 惟老人不負人
先嫁科長被棄再嫁科員
不知者目爲誰家父女也

南京市歸家[illegible]左首住戶李長勝、江寧人、現年四十歲、曾在江寧縣署職掌糧櫃、頗能自給、李有男一女二、長女乳名二姑娘、年已雙十、跡屬中姿、酷尚時髦、惟其婚姻上之遭際、始終不洽於懷、最近因經驗所得、竟一年已

半百老人

竟謂較青年爲可靠、情節殊奇、其經過蓋兩年前有附近某院科長何某、與二姑娘有天涯若比憐之概、彼此經人介紹、一見傾心、未幾何時、遂先行交易、事爲鄰里所悉、嘖有煩言、二姑娘欲嫁何科長、以塞旁人口實、但以何氏使君有婦、恐其父不許、乃慷害以請於父、詎李長勝原爲知識簡單之人、以爲只要是當科長、一妻一妾、有何關係、竟允許二姑娘無論爲妻爲妾、任你做去、於是何某與二姑娘過其甜蜜生活、無如好事多磨、何某時甫半身、何某

香巢高築

忽因事撤職、飯碗打破、旋即攜二姑娘赴平、另謀工作、辛以到處碰壁、插足無門、旅居維易、日感困難、何某不獲已、竟不辭二姑娘而潛逃、斯時二姑娘舉目無親、幾欲自殺、幸遇何之友人湊以盤川、始得隻身返京、二姑娘

被棄抵家

家人得悉前情、均爲憤慨不已、兄父不以爲女、妹不以爲姊、竟拒絕不以爲妹、二姑娘還家、無何、遂投居於華僑路某親戚家、二姑娘終嫌居處無聊、遂有友爲之介紹附近某部科員、該科員年已半百、猶未娶室、片入既豐、與自不從、自認識二姑娘後、不禁爲之顛倒、時邀二姑娘出入於露天花園、古紅新綠、情影雙雙、不知者、莫不目爲誰家父女也、茲聞有友作合、雙方俱已同意、日內即在擷英飯店訂婚、此項消息傳出、人皆

莫明其妙

卽有其故者、二姑娘頗傳慨嘆曰、惟老人能愛人、惟老人能不負人、我不復上青年人之當矣、并聞二姑娘圖將家、對此事甚表贊同、訂婚日將全體參加云、

車商今晨開會
追認減租辦法
工部局昨又獲一滋事犯
朱懋澄介紹將併案辦理

［新聲社］特區人力車商、爲追認減租及報告交涉經過、今晨九時、假市商會召開車主大會、工部局又於昨晚捕獲車夫滋事主使犯一名、茲誌詳情如下、

車主大會

今晨九時、車業特在市商會大禮堂召開車主大會、到顧松茂、殷芝齡、石紹庭、梁瑞亭、陸德馨、丘季擊等四百餘人、社會局派胡玉麒、市黨部派王愚成、市商會李如璋出席指導、由顧松茂后紹庵梁瑞亭等三人主席、先後報告交涉經過及滋事情形、當追認通過下列各案、（一）車租大洋八角五分、倘有逾額收租引起糾紛、本處不負責任、（二）互助最低車一元四角、於車租內提出交納、（三）車輛應清潔堅固、合乎衛生、（四）車夫論體傾餘、因種種妨礙、不能接受、（五）車主所得大洋八角五分、應每月開支互助費每輛一元五角、大頭目每日五分、小頭目每日二角、

續捕一人

昨晚八時、公共租界工部局探目、據滋事主動者、爲上海靜安寺路滋事者朱樹翹、子、年五十五歲、向在青年會任職有二十八年之久、會任靜安寺路青年中學校長、居寓法租界霞飛路永吉里五號、當派華探長薛志良、西探長麥開弟、探目張英梅、向盧家灣捕房請求協助前往將朱拘獲、並搜出車夫泣告各界書一火扎、今晨八時三十分、在第一特區法院刑二庭、由詹乃昌推事開審、捕房律師錢恂九、車主代表顧松茂代理律師吳凱聲、陳霆銳、蔣保釐、出庭、結果朱自認一切文件爲彼所作、並供稱本不與滋事車夫相識、因朱懋澄介紹、念助車夫辦事云云、庭諭暫押候星期六晨九時與前捕之鄭發珠等六人、併案辦理、

陳嘉炎戀新棄舊
餘蓮芝願仳離

陳嘉炎、現任大康銀行董事之浙江人今春倒閉之義興錢莊主人、年逾而立、住法租界福煦路明德里內、擁有資產二百餘萬、伊於民國十五年間娶紹興女子徐蓮芝爲妻、翌年產生一女孩、夫婦間情感日淡漸若冰炭、至民國二十年間陳嘉炎在杭州結識曾任五省聯軍總司令孫傳芳之秘書、現任中國實業銀行董事長陳[illegible]之胞妹陳周煦女士結婚、在外另組新家庭、視其髮妻若同秋扇、同年十月間陳周煦女士產一子、嗣被徐蓮芝所悉、乃控告陳嘉炎重婚、陳周煦兩造到庭、但認作妾侍、承認陳周煦爲妾而起見、乃化名陳嘉炎、旋被陳家延律師具狀第二特院、訴請離婚、并要求贍養費二十八萬六千六百元、該案迭經傳訊、有一次陳嘉炎未到、因陳周煦至原告被告各持異議、但陳已與其女士延家由陳李侃律師代表到庭、亦因顏面攸關、再訊、但陳季侃亦因未到、今晨又屆該案審理之期、由馬義述推事調第七法庭傳訊、原告由陸家鼐律師、被告由彭榮律師代表到庭、雙方聲稱、本案有鬨人出來調停、請庭上准予展期、在外進行和解、馬推事日本案拖延很久、再改期本月二十一日審理、如和解不成、下次兩造當事人必須親自到庭、

赴杭訪友 夫婦自殺
滬人司頌潮

上海人司頌潮、二十六歲、攜妻並衣包一件、於本月十一日赴杭訪友、當於是日抵杭城站、僱街車至新市場、下榻湖濱旅館、男穿青灰印度綢長衫、女穿藍小花白地華兒紗旗衫、遂由茶房開定四十九號房間後、該茹循環簿上、簽明司頌潮到杭訪友、一對夫婦、初則每日遊覽西湖、一回館談笑自若、並無其他動作、迨至十三日夜、命茶房取信封紙數張、書就書信兩封、至深夜一時許閉門就寢、殊不知一對男女因受有重大刺激、抱厭世主義「已具決心、同時服毒、並將同臥床上、至次日（即十四）上午十一點半、茶房照例叫客午餐、敲門久久不應、心知有異、當挖開窗門而進、見男女面色已失常態、男氣僅一息、女呼吸甚促、均頗危險、立報告第二分局、派長警前來、一面急送男女二人、至市立病院救治、斷、男到院已氣絕、惟女呼吸未然毒已深、不及救治、延至下午二時二十分身死、當由地方法院相驗、當由檢察官周招之帶同書記官檢員馮永年、耿往市立病院檢驗、委保生前所書信二封、一致旅館函、一致西湖書館函、內容有云、家住杭州江干一帶、小麥收成大豐、而[illegible]元、以濟急需、返滬即行奉還元、再付二元、餘作小賬、觀此兩函、足證受經濟壓迫所致云、

東陽女子自訴 丹麥人誘姦遺棄
始亂終棄謂求給付贍養費
明日午前在特一刑庭開審

浙江東陽女子魏有娥、年二十四歲、前在特一法院、自訴丹麥人迪士美阿、略謂前歲（二十一年）九月間、與該迪士美阿邂逅、被其百般引誘、自稱元配西婦已故、要求同居、自訴人見其誠意、即在十月間與之同居於海寧路河南路福安里十三號、房租及生活費、亦均由該被告負担、去年八月、即產一女、詎該被告隨即另戀新歡、遺棄不顧、要求庭上判令給付生活費每月十五元、算至六十歲止、共計六千六百六十元、及其女至十九歲止之生活費三千四百二十元、共計一萬零六十元、曾在該院民庭開審、現此案改歸刑庭管轄、定於明日午前十一時、在刑八庭開審、被告迪士美阿、傳聞已退出丹麥國籍、昨已將辯訴狀由其代理律師遞送法院、其辯狀略謂、被告去年二月三日晚與葡國友人同行赴遊、途經霞飛路、被站在路旁之野雞兜客誘至公共租界某里住宅內、與原告性交一宿、事後原告即時至被告供職之電話公司內騷擾、啼哭不已、無理取鬧、要求庭上宣告無罪、並將原告之訴駁回等云云、

滬市工商業 上半年盛衰
金融業較去年略遜
國貨廠家漸臻發達

［中央社］本市各業營業狀況、因受世界不景氣波及、故年來衰落、記者爲明瞭本年上半年本市各業雖況起見、特走訪潘仰堯於其辦公處、探潘氏所談各情如次、

銀行

潘氏首談本市金融業現狀、云本年上半年本市金融界情形、在表面上雖有若干新銀行成立、但按諸實際、則統計上半年各銀行營業盈餘、較去年同期減少百分之十、本年各銀行營業偏集中於地產公債、地產[illegible]、政府公債亦[illegible]、三四厘、公債亦[illegible]、至於工商業放款、年來亦因百業衰落、每致有款無處可放之感、此種情形、均爲銀行界營業衰落之惟一原因、但本市亦有一二處銀行、如中國上海銀行等、其眼光較遠、現均以過剩之款、向內地投資、此爲銀行界最近之良好現象、各銀行雖有效法之必要、若仍向地產公債等投資、是以使銀行界營業一蹶不振、

棉粉

至於棉紗麵粉、業上半年營業甚默況則棉紗業虛此花貴紗賤之時、與棉紗業一蹶不振、而麵粉與旺、故棉紗業之營業狀況年不如年、又值外紗搶市、且棉紗業之營落、不僅此營業困難、國人自營之紗廠、對於管理方面、均遠不如外人廠家、即以紗錠一項而論、外人紗廠每萬錠、祗須一百五十工管理、而國人之紗廠、須達四百人、他如機器之保護等、亦遠不及外商之嚴密、因此之故、國人經營之紗廠、虧折累累、倒閉者甚多、於國產棉紗業前途、關係更鉅、至於麵粉業、則上半年營業佳象、幾爲歷來所罕見、麵粉價值現已由一元九角飛漲至二元七角、麵粉銷路、因各地需要、逐日見興旺、江北一帶、小麥收成大豐、據麵粉商談、本年各地小麥豐收、足可不仰給於外麥云、

國貨

國貨業之發展已呈蓬勃之良好現象、各地國貨公司亦相繼成立、而國貨工商業亦因之發展、國產機器廠、自財政部增加外機入口稅率後、其營業當然大有起色、入夏各地大旱抽水機銷數特旺、布匹一項、因外貨傾銷、致日見衰落、有朝不保夕之慮、新磁一業、因年來同業中自相競爭、賣價跌進成本之內、虧耗甚鉅、因而倒閉者不可以數計、此種現象不特搪磁一業爲然、各同業謀出品之競爭、再作此自殺之競爭、橡膠業衰落情形本較厚之廠家、尚可維持外、倒閉者停業者甚多、電木業爲新起之一種工業、但電木原料、悉爲外貨、而廠家已有二十家之多、其出品大都杯碟之類、電料業、本年營業甚發達、華生電扇亞浦耳電燈等銷路已駕舶來品而上、其他如針織業、上半年營業狀況尚可觀云

歧途小孩
行爲不端被逐
由任農軒收養

本埠無錫旅滬同鄉會、前上海市公安局第二科函送迷路男孩侯永任、即維南一名到會、當令該孩自書侯維南、年十歲、父侯伯賽、四十七歲、母唐氏、二十八歲、妹侯村六歲、弟三兩、三歲、住斜橋北橫街十六號等語、隨即由該會快函侯書、但數日未准答覆、於是函無錫中區陶鎮長延查詢、得復詢悉侯伯賽面稱此子並非親生、僞[illegible]至今、孩行爲不端、屢戒不從、早已驅逐出外、脫離家庭關係、其自傷、不允爲領、再同彼人能否收管、四言並無此孩等語、復詢據稱來申情形、緣由母舅車伴送來申、由北站

用煤氣最衛生

▲平常燃料烏煙瘴氣。
▲用煤氣作人皆知。料則不潔。狀況燃料。
▲麈士病菌。鼠疫一切。可以免除。
▲況且煤氣最經濟。
▲摩登住宅均裝當用。
▲諸君如需裝煤氣。請以電話惠告。當即派人前來接洽。

煤氣

上海自來火公司（香港註冊）
總公司　西藏路六百五十六號　電話九三三三三號
樣子間　南京路一百○四號　電話一○三四五號

安樂商　發記旅社浴室　開幕通告

本旅社浴室擇於本月十五日正式開幕…[illegible]…折加贈…[illegible]
電話　八三三七一　八三三七二

美盛洋行

紐約棉花交易所會員
紐約物品交易所會員

本行代客買賣美國各種股票物品、每日上午八時（星期一除外）（星期日除外）至午夜十二時半間（星期六下午五時半至）由XQHB電台播送各種行市報告

紐約代理人
亨士洋行
H. HENTZ & Co.
上海九江路一百十三號
大陸大樓
電話一八一五〇（四線）

總統號郵船班

香港・小呂宋
來往最密之輪班
塔虎脫總統　八月十八日
傑弗遜總統　八月念二日
麥金蘭總統　九月四日

西雅圖・維多利亞
特別快班十四天到
西雅圖經神戶橫濱
格蘭總統　八月念一日

舊金山・紐約
本班取道神戶橫濱檀香山
塔虎脫總統　九月一日
柯立芝總統　九月十一日

歐州・紐約
經香港小呂宋星加坡
蘇伊士河及地中海
亞丹士總統　八月念八日
哈立遜總統　九月十一日

大來輪船公司　美國郵船公司
廣東路三號　電話一一五三〇九

聘請職員

本所受[illegible]、有[illegible]、三百元[illegible]
人事委託所

敬送 腎腦病驗方

吳濟生醫院…[illegible]

船期出口報告

▲聯和輪船　本輪准本月十六日星期四半夜由顧泰碼頭開往汕頭各埠、沿途均停、客貨接洽大陸[illegible]台灣怡和洋行[illegible]、電話一五五二特別○九號、怡和洋行、1001

▲定生輪船　本輪准本月十七日星期五下午五時由太古碼頭開往煙台天津、客貨接洽大陸[illegible]、電話一五五二特別○九號、怡和洋行、1002

▲隆和輪船　本輪准本月十七日星期五半夜由顧泰碼頭開往汕頭各埠、沿途均停、客貨接洽大陸、怡和洋行、1003

▲源生輪船　本輪准本月十八日星期六下午六時由顧泰碼頭開往香港廣州、客貨接洽大陸、怡和洋行、1004

▲明生輪船　本輪准本月十八日星期六上午五時由第九碼頭開往青島小火輪于十七日下午…[illegible]、怡和洋行、1005

寧波班

新江天	十六日
寧興	十六日
新寧紹	十七日
新北京	十七日

長江班

江華	十六日
鄱陽	十六日
江和	十七日
隆穴	十七日
武松	十七日
吳淞	十八日

大人力車推至小西門、下車後……[illegible]

今日氣候

中國、日本、高氣[illegible]
昨日最高九十七度七、最低七十五度九、

大美晚報商業金融報告
二十三年八月十六日

國內

標金金業交易所

十月份標金上午開盤	[illegible]
十月份最高價	[illegible]
十月份最低價	[illegible]
十月份午市收盤	[illegible]
八月份上午	[illegible]
九月份上午	[illegible]
昨日跌	[illegible]
上午補水	[illegible]
十月份下午開盤	[illegible]

物品交易所

九月份標金上午開盤	[illegible]
九月份最高價	[illegible]
九月份最低價	[illegible]
九月份午市收盤	[illegible]
十月份下午開盤	[illegible]

銀樓首飾

大同行兌出市秤九十九元　收進九十三元

證券交易所

	開盤	收盤
統稅八月份	[illegible]	[illegible]
鹽稅八月份	[illegible]	[illegible]
裁兵八月份	[illegible]	[illegible]
九六九月份	[illegible]	[illegible]
關稅八月份	[illegible]	[illegible]
善後九月份	[illegible]	[illegible]
捲煙八月份	[illegible]	[illegible]

華商紗布交易所

棉紗標準反手二十支金雞（反手二十支…等級表代用）

麵粉交易所

雜糧交易所

銀洋錢市

國外匯兌

各國貨幣市價

八月十六日上午市價

國外（美聯社）

電匯

八月十五日

麥市

棉市

紐約八月十五日

五金

糖市

紐約八月十五日

倫敦證券市

八月十五日

紐約證券市

八月十五日

愛多亞路馬霍路口　電話八一七〇二號

大華跳舞廳

注意　今晚的好玩意　注意

欣逢七夕良辰

舉行擴大茶舞

流光如駛，今夕又逢牛郎織女鵲橋相會之期•本舞廳屋頂大露天，原為納涼勝地，今夕牛郎織女渡河，中宵賞玩，尤屬良機！各界仕女，欲欣賞七夕良辰者，盍興乎來？

擴大茶舞大會

今日下午六時舉行

務請早臨，以免向隅。

海格路福開森路口
電話七四七九八　七五八六七

大滬花園

世界高潛大王

每晚十二時表演

巍巍萬丈雲梯
平地直上天空
不惜生命犧牲
往下跳入池中
看到出神之處
個個稱羨不已

天下第一胖婦

體重。七百八十三磅
臂粗。二十六寸
腰闊。六十四寸
腿大。四十八寸

大菜每客二元二角五分　門票在內

▲門票祇售一元贈送划船遊湖茶點一客▼

欲購新體銅模注意

茲有新式銅模三副欲出讓如合意者請向本報廣告部宗君接洽

北四川路之鱗楚　虬江路之霸王

好樂

露天花園舞場

●業已開幕●

舞票每元五張

並請歌舞明星表演陶醉之歌劇……快樂音樂隊演奏偉大神祕之豔曲凡舞客在午夜一時後駕臨者

…得有意想不到的特別利益…

每逢星期三六(兩日)舉行非常茶舞大會

茶舞券每元六張

時間六時起至九時半止

舞洲

每逢星期四出版　第念三期

「恩弟哥」樂奏的貢獻

—在「大華」舞廳裏—

美洲的樂隊，是最出名的，美洲「恩弟哥」樂隊，更加是首屈一指，這「恩弟哥」樂隊，自從到上海來，在大舞廳裏演奏，是極受舞客們的贊美，現在這組樂隊，更有驚人樂奏的貢獻，這貢獻，是在愛多亞路口的「大華」舞廳裏•「恩弟哥」樂隊的樂奏，有什麼貢獻，不外是隨着時代的變遷，演奏許多新秋合時的名曲，以為舞客們換一換口味，這貢獻的名曲是幾個什麼曲名，不是我來賣關子，希望舞的同志自己不妨去見個明白，要原諒我不是音樂專家，不能說出所奏是什麼名曲來，因為「恩弟哥」所奏的樂曲，多半是歐西的曲譜呵！

秋聲沉悶……

大滬花園的新點綴

高潛表演打破歷來紀錄……有口皆碑

人蟲樂奏相應通宵競技……濃趣各別

(B. T.)

時輪不停的推動着，一九三四年的溽暑、已是消逝，僅落得一些殘炎的餘威，新秋，是已經遂進了！

掙扎這大都市的人們、你們不要辜負天的好意，現在牠賜予我們是溫柔的涼爽，汗珠，可免得不息地淌下來，尤其是勞苦的工友們，在工作的時候，可以毋庸呼冤似的叫苦，秋，新秋，我們應該值得熱烈的歡迎。

在我們一般最愛好着消遣娛樂的人，當此新秋初交的現在，實在增加了一百二十分的興奮，柏油馬路上的熱度，已降壓在八十度上下，不比前幾天超過一百度以外了！在馬路上行，感不到熱浪的驟襲，這個時候，是我們的狂遊的期限臨頭。

廢歷的鬼月──七月──初二，是國歷的十一日，那天、海格路「大滬花園」例行茶舞大會，從家裏出發，決定到「大滬花園」去，參加這茶舞大會，我從「大滬花園」開幕以來，祇到過一次，這一回，算來是第二次了！跑進露天舞廳，先湊個熱鬧，當這秋聲沉悶的夜裏，逗留了整整的十小時，譜來介紹「大滬花園」的新點綴，公告讀者。

那夜，舞國總統王小妹，她特別的早到，舞廳的舞客，都有了主顧，滿廳的客人，個個精神百倍，痛飲香檳，[illegible]

得心地都爽快，可惜沒有情侶並肩的坐在一起，確是感到的寂和淒涼，那靠近山腳下，一對癡情男女，偶偶情話，一是多麼的可以欣羨，他們深穩熱情的神態，引起我很多的激刺，我在這死灰色的山氣中，許多的人們紛紛[illegible]

[illegible]

霞飛花園舞星王慧珠　天一明星王慧娟之妹

新的創作

舞國風光(八)

七，粉紅色的紙單

(史子朕作)

奇怪，奇怪，到了這摩登的西女的住宅裏，雖這所住宅及不上舞廳的富麗像皇宮寶殿，但也極精巧簡清，幽雅含着了很多的詩意，幾個宮娥樣的侍女，裝飾得花花綠綠，也可說她們是摩登的西女住宅，點綴了這摩登的侍女，可說是有美皆備了！不過在這個情形下，細味這幾個侍女，實引起一陣的感觸，正要不由得長嘆一聲，這一聲的長嘆不是因自己而發，就是為了這幾個侍女而發，甚，不但為她們而發，還得為全國的婦女而發，她們，是中國人，她們是受主人的的壓迫，她們在每天平均要為主人痛毆兩三次，原因，不是她們做事的不力，都是為主人賣，她們侍候客人的不恭，所以常常在客人面前，看她們發怒、毆打，這，又可見這裏招待來賓的殷勤週到，然而稍明事理的客人，見到這種的情形，反要感覺到不安。

如果，第二次，在舞廳裏再和這摩登的西女到她的住宅去，這一次的情形是不同了！好像是熟地，到了她的住宅以後，侍女敬過了香烟和茶，最後，侍女便拿出一張粉紅色的紙單，這張紙單上，上面寫着「謝客留名」四個字，由客人在這紙單上填出自己的名姓，可是你須得注意紙單背面的兩行小字，註的是一，態度要靜。二，行動要正，不過這種小小的規章，為客的必須得遵守。(未完)

給舞星紅姑娘

一封公開甜蜜的情書

在萬惡的環境裏……你的心不能浮動

放開了你的眼光……認清件舞的客人

(舞曲)

[illegible]

舞星不遵重人格，跟着沒落的潮流推下，所以舞星的墮落一天一天的體減，社會上的男子視女子為玩物，現在舞客視舞星，更以為是玩物中的玩物了！你處在這萬惡的環境裏，你的心不能浮動，[illegible]

辣斐舞星吳文倩

[illegible]

跳舞與足美

[illegible]

「聯美社」

將近結束

—是下星期一晚—

(舞探)

[illegible]

「霞飛花園」

特別茶舞

舞場拾景之一

[illegible]

「好樂」

神祕

歡迎舞客的

(童謁)

—要舞客在午夜一時去—

—得有意想不到的贈品！—

[illegible]

「好樂」歡迎舞客的神祕，就是告白的幾行小字，說「要舞客在午夜時去」，這「好樂」為什麼要舞客在午夜時去，這樣說來，難道這舞廳要到午夜才開張嗎？他接着又有一句「得有意想不到的贈品」，這更加要使人莫明其土地堂了！我因着這種神祕的不解，立刻打着觀流光曲的念頭，照「好樂」的地點，[illegible]

振社辦事處

可為君解決疑問

君如初次來滬而人地生疏

可為設計與宣傳

君如需商業進展營業發達

本社凡關於下列問題一人事諮詢二買賣介紹三特約調查四經辦廣告五新聞通信六承接印件詳細簡章函索卽寄付郵二分空函不復

社址上海寧波路新光大戲院斜對門新華里四十號　電話九一五一八號

由舞廳談到冷氣

衛生上有沒有妨礙！

(茱孩子)

綺也納之二星

熱鬧，熱鬧，舞界反是熱鬧起來！馬路的電火，四點鐘亮了後，有的舞廳，正在懸招牌開門了！下了寫字間好像透獄的囚徒似的辦事員，他們最相宜去跳幾步狐步，探戈舞，香汗滿頭，也要跳上幾跳，不過，這種舞廳，都是小一號的舞場，比不上那些大度舞宮，[illegible]

「辣斐」

籌備中的高而夫球賽

—同時舉行舞星化裝伴舞會—

(編記者)

[illegible]

人事委託所

職員介紹部
貨物推銷部
萬事顧問部
失業救星

[illegible]

本所備有各業人材，凡欲聘用各種人材，職員由本所介紹，如欲推銷貨物，均可委託本所辦理。

上海四馬路石路東鹽業銀行隔壁泰慶大樓四〇一號